ANKARA
TİCARET BORSASI
Basın Bürosu

GÜNLÜK BASIN ÖZETLERİ

31 Mayıs 2022
Salı

RESMİ GAZETE'DE BUGÜN

31 Mayıs 2022 Salı

YÜRÜTME VE İDARE BÖLÜMÜ

CUMHURBAŞKANI KARARLARI

— 2022 Yılı Türkiye Cumhuriyeti Hükümeti ile Kuzey Kıbrıs Türk Cumhuriyeti Hükümeti Arasında İktisadi ve Mali İşbirliği Anlaşmasının Yürürlük Tarihinin 25 Mayıs 2022 Olarak Tespit Edilmesi Hakkında Karar (Karar Sayısı: 5619)
— Birleşmiş Milletler Güvenlik Konseyinin 1267 (1999), 1988 (2011) ve 1989 (2011) Sayılı Kararlarıyla Listelenen Kişi, Kuruluş veya Organizasyonların Tasarrufunda Bulunan Malvarlığının Dondurulması Hakkındaki 30/9/2013 Tarihli ve 2013/5428 Sayılı Bakanlar Kurulu Kararının Eki (1) Sayılı Listede Değişiklik Yapılmasına İlişkin Karar (Karar Sayısı: 5620)

YÖNETMELİKLER

— Tabiat Varlıkları ve Doğal Sit Alanları ile Özel Çevre Koruma Bölgelerinde Bulunan Devletin Hüküm ve Tasarrufu Altındaki Yerlerin İdaresi Hakkında Yönetmelikte Değişiklik Yapılmasına Dair Yönetmelik
— Yükseköğretim Kurumları Bilimsel Araştırma Projeleri Hakkında Yönetmelikte Değişiklik Yapılmasına Dair Yönetmelik
— Nevşehir Hacı Bektaş Veli Üniversitesi Ön Lisans ve Lisans Eğitim-Öğretim Yönetmeliğinde Değişiklik Yapılmasına Dair Yönetmelik
— Nevşehir Hacı Bektaş Veli Üniversitesi Özel Eğitim Araştırma ve Uygulama Merkezi Yönetmeliğinde Değişiklik Yapılmasına Dair Yönetmelik

TEBLİĞ

— Vergi Usul Kanunu Genel Tebliği (Sıra No: 538)

YARGI BÖLÜMÜ

ANAYASA MAHKEMESİ KARARI

— Anayasa Mahkemesinin 31/3/2022 Tarihli ve 2018/24874 Başvuru Numaralı Kararı

YARGITAY KARARLARI

— Yargıtay 2, 3, 4, 6, 9 ve 11. Hukuk Dairelerine Ait Kararlar

DANIŞTAY KARARI

— Danıştay Onikinci Dairesine Ait Karar

Nebati: Enflasyon görünümündeki bozulma geçici

Hazine ve Maliye Bakanı Nureddin Nebati, öncü göstergelerin, yarın açıklanacak olan ilk çeyrek büyüme verisinin yıllık yüzde 7 civarında gerçekleşeceğine işaret ettiğini söyledi. Nebati, "Enflasyondaki yükselişte arz yönlü maliyet artışı faktörlerin ön plana çıktığını ve görünümdeki bozulmanın geçici nitelikte olduğunu düşünüyoruz" dedi.

Şebnem TURHAN

Hazine ve Maliye Bakanı Nureddin Nebati, Türkiye Bankalar Birliği (TBB) 65. Olağan Genel Kurulu'na katıldı.

Bakan Nebati, şunları söyledi:

Türkiye ekonomisi son 20 yılda geçirdiği yapısal dönüşümle güçlü sürdürülebilir büyüme hedefleri doğrultusunda önemli mesafeler kat etti. Finansal hizmetler sektörü de büyüdü gelişti çeşitlendi büyüme ve kalkınma hedeflerine ulaşırken ülkemiz yüksek payıyla finansal hizmetlerde bankalar bu gelişime katkılar sağladı. Sektörün sağlam yapısının attığımız isabetli adımlar denetim ve gözetim uygulamalarıyla bugün olası şoklara karşı çok daha dayanıklı bankacılık sektörüne sahibiz.

Kilit bir rol oynuyor. Reel sektörümüzün büyük yatırımlar yapabilmesi ölçeğini büyütebilmesi için ihtiyaç duyduğu fonları temin etmesi kritik önem arz ediyor. Bankacılık sektörümüzün sağlam temeller üzerinde istikrarlı sağlıklı faaliyetlerini sürdürmesi için çalışmalara hız kesmeden devam ediyoruz.

Tarihinde ilk kez aktif büyüklüğünü 10 trilyonun üzerine çıkardığı bir döneme geldik. 10.2 trilyon lira mart itibariyle. Finansal sistemde yüzde 85lik paya sahip sektörün milli gelire oranı yüzde 141 seviyesinde. En önemli krediler 5.5 trilyon liraya, fonlama kaynağı mevduatlar ise 6 trilyon liraya ulaştı. Bankacılık sektörünün kaynakları doğru

verimli alanlara yönlendirmesi ekonomik aktivitenin seyri kadar finansal istikrarın korunması için önemsiyoruz. Kredi büyümelerini takip ediyoruz. Türkiye ekonomi modeliyle birlikte selektif kredi yaklaşımını ekonomininiz odağına yerleştiriyoruz ticari kredilerdeki artışın kredi büyümesinin temelini oluşturmasını önemsiyoruz. Ticari kredi büyümesi yüzde 26,3 seviyesinde gerçekleşirken tüketici yüzde 23,6 seviyesinde seyrediyor kur etkisinden arındırılmış halde .

Bankacılık sektörü güçlü sermaye yapısı karlılık oranları ve yüksek aktif kalitesine sahip SYR yüzde 21,4 oranında yasal alt sınırının iki katının üzerinde. TGA yüzde 2,9 ile oldukça düşük seviyede. 93 milyar lira net kar eden sektörün özkaynak ve aktif karlılığı.

Kredilerini rahatlıkla yenilerken borçlarını da uygun maliyetle başarılı şekilde çevirebiliyor.

Küresel ekonomi zor bir dönemden geçiyor. Salgın sonrası savaş devam ediyor bu durum salgın sonrası toparlanma eğilimindeki küresel ekonomide sıkıntılarını derinleştirdi. Emtiadaki yüksek artışlar tedarik taşımacılıkta artışlar tüm dünyada enflasyonun sert biçimde yükselmesine sebep oldu. Gelişen ve gelişmekte olan tüm ülkeler son 40 yılın en yüksek enflasyon oranlarıyla mücadele ediyor. Tüm bu olumsuz gelişmeler karşısında mevcut kaynakları etkin kullanarak vatandaşın üreticinin maruz kaldığı yüksek fiyat artışlarını sübvanse ediyoruz.

Makroekonomik ve finansal istikrarı güçlendirerek yüksek katma değerli yatırımları teşvik edecek şekilde planladığınız ihracat istihdam üretimi artırmak olan tem ile kararlı şekilde ilerlemeye devam ediyoruz. Kronik sorun haline gelmiş cari açık sorunu ve neden olduğu sorunları kökten çözmek için tasarladığımız tem ile istikrarlı ve güçlü şekilde büyümeye devam ediyor. Öncü göstergelerle ilk çeyrekte güçlü ve dengeli eğilimin sürdüğünü söyleyebilirim. Yarın ilk çeyrek verileri açıklandığında inşalllah hep beraber şahit olacağız. 2022 ilk çeyreğinde yıllık yüzde 7 civarında bir şekilde gerçekleşeceğine işaret ediyor.

Sanayinin milli gelirdeki payının artmasını bekliyoruz. İhracat rakamlarında tarihte görülmemiş artışlar kaydediyor rekor kırıyoruz.

Bizler de ülkemizde enflasyonla mücadeleyi en önemli öncelik olarak görüyor ve adımları atmıyoruz. Enflasyondaki yükselişte arz yönlü maliyet artışı faktörlerin ön plana çıktığını ve görünümdeki bozulmanın geçici nitelikte olduğunu düşünüyoruz. Dışsal faktörlerden kaynaklanan artışların vatandaşa daha az yansıması için adımlar atmaya devam ediyoruz.

KKM gibi yenilikli uygulamalarlae özellikle enflasyonda ataleti kırmayı ve beklentileri düzeltmele yönetip atacağımız adımlarla fiyat istikrarını kalıcı tesis ederek halkın refahını artırmayı alım gücünün eskisinin üzerine çıkarmayı hedefliyoruz.

Reuters: Türkiye yeni bir kur şokuna hazır olmayabilir

Reuters'ta yayınlanan Türkiye ekonomisiyle ilgili analizde, ülkenin bu sistemle devam etmesinin mümkün olmadığı, bir sonraki kur şokuna hazır olunamayabileceği yorumunda bulunuldu.

Reuters haber ajansı bugün yayınladığı analizde Türkiye ekonomisindeki son gelişmeleri değerlendirdi. Analizde Türk Lirası'nın bu ay yüzde 9 değer kaybettiği belirtildi, Türkiye'nin yeniden bir kur krizine sürüklenebileceği uyarısı yapıldı.

Türk Lirası bu yıl dolara karşı yüzde 20 değer kaybetti. Dünya çapında yükselen enerji ve gıda fiyatları halihazırda bir enflasyon sorunu yaşayan Türkiye ekonomisini daha da zora soktu. Nisan ayında yıllık enflasyon yüzde 70 seviyesine dayandı.

ÜLKE BİR SONRAKİ KUR ŞOKUNA HAZIR OLMAYABİLİR

Reuters'a göre Türkiye'de yetkililer ekonomideki patlamayı, aralık ayında rezerv satarak ve kur korumalı mevduat hesabı uygulamasını devreye sokarak önledi. Ajansın analizinde buna rağmen Türkiye Cumhuriyeti Merkez Bankası'nın (TCMB) rezervlerinin eksi 55 milyar dolar seviyesine düşmesi yüzünden ekonominin bir sonraki kur şokuna hazır olamayabileceği uyarısı yapılıyor. Türkiye'deki kredi büyümesinin yüzde 50 oranına ulaştığı vurgulanırken bu yüzden enflasyonun üç haneli sayılara varabileceği aktarılıyor. Ancak bu kadar ciddi bir şekilde yükselen

enflasyona rağmen TCMB politika faizini yüzde 14 seviyesinde tutmaya devam ediyor.

Reuters için hesaplamayı yapan dört ekonomiste göre bu hesaplarda Temmuz'da geri ödemesi gelecek olan 10 milyar dolar, Ağustos'ta geri ödemesi gelecek 20 milyar dolar değerinde mevduatın bulunduğu tahmin ediliyor.

'MUHALEFET KAZANIRSA PİYASALAR YÜKSELEBİLİR'

BBC Türkçe'deki habere göre Reuters'a konuşan JPMorgan analisti Zafar Nazım, negatif reel faiz yüzünden bireylerin bu hesaplara olan ilgisini canlı tutmanın mühim olduğunu belirtti. İsviçre merkezli yatırım bankası Mirabaud'ın gelişmekte olan piyasalar şefi Daniel Moreno'ya göre bu sistemin sürdürülebilmesi mümkün değil. Moreno, "İşlerin her geçen gün kötüye gittiği görülüyor. Ancak yine de Türkiye'nin mücadele vermeden düşeceğini sanmıyorum" dedi.

Reuters'ın haberinde atıfta bulunduğu yabancı yatırımcılar, Erdoğan'ın seçimleri kaybetmesi takdirinde ortodoks ekonomi politikalarına dönüş ihtimalinin artması nedeniyle piyasaların yükselebileceğini dile getirdi.

31.05.2022

Petrol AB'nin kararıyla fırladı: Akaryakıt fiyatlarına dev zam yolda

Brent petrol fiyatları AB'nin Rusya'ya yönelik petrol ambargosu kararı ve Çin'de salgın önlemlerinin gevşetilmesinin etkisiyle yükseliş kaydetti.

Brent petrol fiyatları AB ve Çin etkisiyle hızlı yükselişe geçti.

Brent petrol 123 dolara yaklaşırken, ABD ham petrolü de 118 doları gördü.

Türkiye'de ise doların da yükselmesi ile geçtiğimiz hasta peş peşe akaryakıta zam gelmişti.

Petroldeki bu yükselişle, benzine ve motorine zam beklentisi oluştu.

Avrupa Birliği (AB) üyesi ülkelerin liderleri, yıl sonuna kadar Rusya'dan petrol ithalatının yüzde 90'ına yasak getirecek 6. yaptırım paketi konusunda anlaşma sağladı.

Von der Leyen, Rusya'dan boru hattıyla sağlanan yüzde 10 oranındaki petrol konusunu ileride tekrar değerlendireceklerini ifade etti.

AB'nin Rusya'dan petrol ithalatının 3'te 2'sini deniz yoluyla, 3'te 1'inin de boru hattıyla gerçekleştiğini anımsatan von der Leyen, Druzhba boru hattının kuzey kısmının Polonya ve Almanya'ya, güney kısmının da Macaristan ve Slovakya'ya Rus petrolünü sağladığını anlattı.

Von der Leyen, Polonya ve Almanya'nın söz konusu boru hattından petrol ithal etmeyecekleri yönünde beyanları olduğuna işaret ederek, böylece uygulanacak yaptırımların Rus petrolünün yüzde 90'ını kapsayacağını belirtti.

Petrol piyasasının dikkatle takip ettiği bir diğer konu olan Çin'in salgın önlemlerinde de gevşeme başlıyor.

Şanghay'da karantina önlemlerinin 1 Haziran'da kaldırılacağı duyuruldu.

31.05.2022

Erdoğan, Zelenski ile görüştü

Cumhurbaşkanı Erdoğan, Ukrayna Devlet Başkanı Zelenski ile telefonda görüştü. Görüşmede, Ukrayna-Rusya savaşındaki son gelişmeler ele alındı. Cumhurbaşkanı görüşmede, Ukrayna tarım ürünlerinin deniz yoluyla ihracı için güvenli koridor oluşturulması projesine önem atfettiğini vurguladı.

Cumhurbaşkanı Recep Tayyip Erdoğan, Ukrayna Devlet Başkanı Volodimir Zelenski ile bir telefon görüşmesi gerçekleştirdi.

Cumhurbaşkanlığı İletişim Başkanlığından yapılan açıklamaya göre, görüşmede, Ukrayna-Rusya savaşındaki son gelişmeler ele alındı.

Cumhurbaşkanı Erdoğan, görüşmede, Ukrayna ile Rusya arasında müzakerelerin devamı için şu ana kadar her türlü çabayı sergilediklerini, bundan sonra da arabuluculuk dahil, ihtiyaç duyulan desteği vermeye hazır olduklarını ifade etti.

Erdoğan, Ukrayna tarım ürünlerinin deniz yoluyla ihracı için güvenli koridor oluşturulması projesine bilhassa önem atfettiğini belirtti.

Cumhurbaşkanı Erdoğan, tarafların ve Birleşmiş Milletler'in iştirakiyle oluşturulacak Kontrol Merkezi'ne katılmaya ve merkeze İstanbul'da evsahipliği yapmaya ilke olarak olumlu baktıklarını dile getirdi.

31.05.2022

Erdoğan’dan İsveç ve Finlandiya mesajı

Cumhurbaşkanı Erdoğan, İngiliz The Economist dergisi için bir makale kaleme aldı. Erdoğan, makalesinde "İsveç ve Finlandiya’nın müttefik olmak istedikleri devletlerin güvenlik kaygıları ve hassasiyetleri konusunda göstereceği tavır Türkiye’nin de bu ülkeleri ne kadar müttefik olarak görmek isteyeceğini belirleyecektir" dedi.

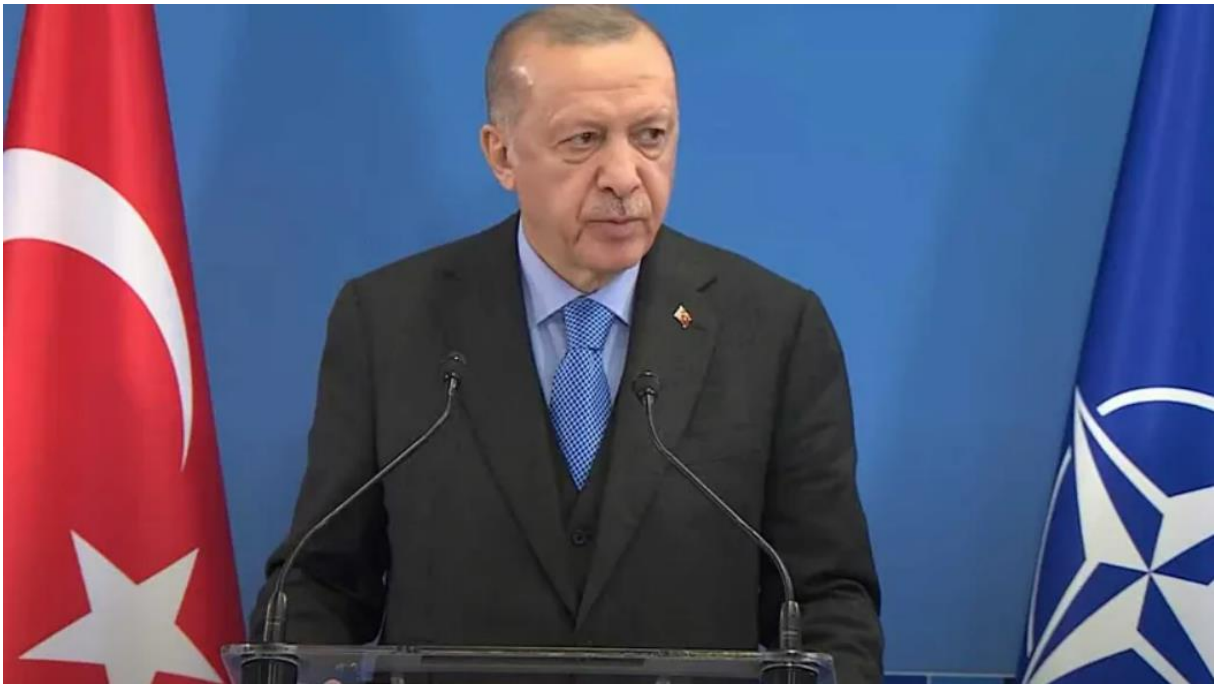

Cumhurbaşkanı Erdoğan, İngiltere merkezli The Economist dergisi için makale kaleme aldı.

Erdoğan, makalesinde, Ukrayna'daki savaşın, kurallar temelinde işleyen uluslararası düzen, büyük güç rekabeti ve Avro-Atlantik güvenliği konusundaki yaygın inanışlara meydan okuduğunu, yaşanan sürecin aynı zamanda tarihin en büyük askeri ittifakı olan NATO'yu yeniden ayağa kaldırdığını belirtti.

Türkiye'nin 70 yıldır NATO'nun gururlu ve vazgeçilmez bir üyesi olduğuna işaret eden Erdoğan, Türkiye'nin özgürlük ve demokrasiyi savunmak için Kore'ye asker göndermesinin ardından 1952'de ittifaka katıldığını, Soğuk Savaş döneminde ve sonrasında Türkiye'nin, Orta Doğu, Kafkasya ve Karadeniz bölgelerinde istikrar sağlayıcı ve olumlu bir aktör olduğunu, Türk askerinin de NATO görevleri kapsamında Kosova'dan Afganistan'a kadar dünyanın birçok bölgesine gittiğini hatırlattı.

Erdoğan, Türkiye'nin aynı zamanda savunma sanayisine milyarlarca dolar yatırım yaparak savunma kapasitesini güçlendirdiğini, bu ilave kapasite sayesinde ortaya

konan ürünlerin Ukrayna'nın da içinde olduğu farklı savaş bölgelerinde önemli etkiler yarattığını vurgulayarak, şöyle devam etti:

"Türkiye'nin bu artan kapasitesi NATO'nun dayanıklılığına ve gücüne katkı sunmuştur. Ortaklarımız Türkiye'nin, NATO'nun kolektif güvenlik misyonuna sunduğu katkıyı her zaman takdir etseler de kendi güvenlikleri tehdit altında olmadığı zamanlarda bu katkıyı çabucak unutmuştur. Türkiye'nin önemini yalnızca (Balkanlar'da yaşanan kriz gibi) karışıklık dönemlerinde hatırlayan paydaşlarımız, Türkiye olmadan uzun vadeli istikrarın sağlanabileceği hülyasına kapılmış; bu nedenle tehdidin savuşturulmasının ardından jeopolitik gerçekleri ve bölgede ortaya çıkması muhtemel tehditleri göz ardı etmiştir. Kuşkusuz bu hülyaları, yaşanan uluslararası krizler sonucunda hep kısa sürmüştür."

"Bu tavır NATO'ya uzun yıllar kaybettirdi"

Erdoğan, son yıllarda uluslararası barış ve güvenliğin karşı karşıya olduğu tehditlerin değişime uğraması sonucu birçoklarının NATO'yu artık işlevini tamamlamış ve "demode" bir örgüt olarak nitelemesine yol açtığına işaret ederek, "Hatta Emmanuel Macron 2019'da ittifakın 'beyin ölümü' yaşadığını söylemiştir. Aynı kesimler Türkiye'nin de bu örgütteki rolünü sorgular olmuştu. Olağanüstü bir hayalperestlikle aşırı bir stratejik miyopluk sonucu ortaya çıkan bu tavır NATO'ya uzun yıllar kaybettirdi." değerlendirmesinde bulundu.

Buna rağmen Türkiye'nin, bazı üye ülkelerin öngörüsüz ve yer yer sorumsuzca tavırlarını NATO'ya mal etmediğini, aksine NATO'nun önemini vurgulayarak, üye ülkelere (NATO’nun misyonunu yeni tehditleri içerecek şekilde güncellemek ve örgütü yeni jeopolitik ve küresel sınamalar karşısında daha önemli kılmak gibi) adımları atmaları çağrısında bulunduğunu anımsatan Erdoğan, Türkiye'nin bu çağrısının giderek istikrarsızlaşan uluslararası sisteme karşı aldığı pozisyonla paralellik taşıdığına dikkati çekti.

Erdoğan, bu açıdan Türkiye'nin, tıpkı diğer uluslararası örgütler gibi NATO'nun da yeni güvenlik tehditlerine karşı bazı reformlar yapması gerektiğini savunduğuna işaret ederek, şu ifadeleri kullandı:

"Özellikle terör tehdidi konusunda (birçok üye ülkenin doğrudan hedef alınmasına rağmen) kolektif güvenlik noktasında yeterli adım atılmaması hem güvenlik iş birliğini zedeliyor hem de NATO ülkelerinin kamuoylarında örgüte yönelik derin bir güvensizlik oluşturuyordu.

Türkiye bu durumu katıldığı tüm NATO zirvelerinde vurguladı ve terörle mücadelenin dönüşüm geçirmesi için uluslararası iş birliğinin elzem olduğunu ifade etti. Bu kapsamda NATO'nun terör örgütleriyle mücadele ederken istihbari ve askeri konularda daha güçlü iş birliği içinde olmasını arzu ettik. Bunun yalnızca terör saldırılarının engellenmesi açısından değil, aynı zamanda NATO sınırları içinde

terörün finansmanı ve eleman devşirme faaliyetlerinin engellenmesi hususunda gündeme getirdik."

"Üye ülkeler, geçmişte yaptığımız bazı hamlelerin ne kadar yerinde olduğunu gördü"

Erdoğan, aynı şekilde Türkiye'nin çevresinde iç savaşlar yaşanırken NATO'dan bazı meşru ve gerekli taleplerde bulunduğunu belirterek, şu ifadeleri kullandı:

"Sınırlarımızın ve hava sahamızın güvenliğini sağlamak ve II. Dünya Savaşı'ndan bu yana görülen en büyük mülteci dalgası bölgede ortaya çıkarken 'insani güvenlik' için bu taleplerde bulunduk. Bu konularda büyük ölçüde yalnız bırakılan ülkemiz, bu krizlerle tek başına mücadele etti ve bu mücadelede büyük bedel ödedi. Oysa ki bu krizler konusunda NATO bünyesinde atılacak adımlar, bundan sonraki dönemde NATO'nun sınırlarında yaşanacak diğer çatışma ve krizlerle mücadele konusunda da örgütü hazırlayabilirdi.

Ukrayna savaşı ile ortaya çıkan durum Türkiye'nin beklenti ve çağrılarının ne kadar yerinde olduğunu ortaya koymaktadır. Bu dönemde çatışmalar ciddi yıkıma neden olurken Türkiye'nin jeopolitik konumunun farkına varan birtakım üye ülkeler, geçmişte yaptığımız bazı hamlelerin ne kadar yerinde olduğunu gördü. Gerçekten de Türkiye, NATO üyelerine gelecekte karşı karşıya kalınacak jeopolitik sınamalara hazırlıklı olmaları gerektiğini söylerken haklıydı. NATO'nun önemsiz olduğunu savunanlara karşı örgütün öneminin giderek artacağını söylemekte de kesinlikle haklıydık.

NATO için Türkiye'nin ne denli önemli ve kritik bir ülke olduğu bütün üyelerce yeniden kabul edilirken, bazı üyelerin Türkiye'ye yönelen kimi tehditleri tam olarak takdir edememesi talihsiz bir durumdur. Türkiye'ye göre İsveç ve Finlandiya'nın üyeliğe kabulü, kendi güvenliği ve örgütün geleceği açısından riskler barındırmaktadır. 5. madde uyarınca NATO'nun en büyük ikinci ordusunun yardımına koşmasını bekleyen bu ülkelerin, AB ve ABD tarafından da terör örgütü olarak kabul edilen PKK'nın eleman devşirme, finansman ve propaganda faaliyetlerini engellemesini beklemek en doğal hakkımızdır."

Cumhurbaşkanı Erdoğan, Türkiye'nin aday ülkelerden tüm terör örgütlerinin faaliyetlerini durdurmalarını ve mensuplarını Türkiye'ye iade etmelerini istediğini vurgulayarak, "Bu ülkelerin makamlarıyla açık kanıtlar paylaşılmış ve adım atmaları beklenmiştir. İlaveten Türkiye, bu ülkelerin NATO üyelerince yapılacak terörle mücadele operasyonlarına destek vermelerini arzu etmektedir. Terör tüm üye ülkelere tehdit oluşturmaktadır ve aday ülkelerin örgüte katılmadan önce bu gerçeği kabul etmeleri gerekmektedir. Gerekli adımları atmamaları halinde Türkiye bu konudaki duruşunu değiştirmeyecektir." ifadelerine yer verdi.

"Terörün hedefi olmuş tüm üyeler adına atılmış kararlı bir adımdır"

"Türkiye, (İsveç'in ülkemize uyguladığı türden) her türlü silah ambargosunun NATO şemsiyesi altındaki askeri ortaklık ruhuna aykırı olduğu görüşündedir." ifadesini kullanan Cumhurbaşkanı Erdoğan, şunları kaydetti:

"Bu gibi kısıtlamaların sadece ulusal güvenliğimiz değil NATO'nun kimliği açısından da son derece zararlı sonuçları olmaktadır. İsveç ve Finlandiya'nın ittifaka katılma ısrarı da NATO'nun gündemine gereksiz bir madde eklemiştir. Türkiye'nin, İsveç ve Finlandiya'nın üyeliklerine itirazı aynı zamanda şimdiye kadar terörün hedefi olmuş tüm üyeler adına atılmış kararlı bir adımdır. Terörün dini, milleti ve rengi yoktur. Hedefi sivil halka zarar vermek olan her örgütün karşısında her üye ülkenin kararlı bir şekilde durması bu ittifakın en önemli misyonlarından biridir. Hiçbir ülkenin bu konuda bir ayrıcalığı bulunmamaktadır."

Erdoğan, sorunları çözme, küresel barış ve istikrarı destekleme söz konusu olduğunda her zaman kısa yolların mevcut olmayabileceğini ancak atılabilecek cesur ve doğru adımlar sayesinde bu yolların elden geldiğince kısaltılabileceğini vurguladı.

"Ankara'da talimat verebileceği hiçbir makam bulunmamaktadır"

İsveç ve Finlandiya'nın müttefik olmak istedikleri devletlerin güvenlik kaygıları ve hassasiyetleri konusunda göstereceği tavrın, Türkiye'nin de bu ülkeleri ne kadar müttefik olarak görmek isteyeceğini belirleyeceğini kaydeden Erdoğan, şu ifadeleri kullandı:

"İttifakın her genişleme sürecinde olumlu ve yapıcı bir noktada duran Türkiye'nin parçası olduğu örgütle ilişkilerini sorgulamaya cüret edenlerin cehaleti ve hadsizliği bu duruşumuzu değiştirmeyecektir. Diplomasi ve diyaloğun her türlüsüne açık olan ülkemiz, bu çabaların aday ülkelerin ikna edilmesine odaklanmasını tavsiye etmektedir. Terörle mücadele konusunda gönülsüz olan hiçbir ülkenin Ankara'da talimat verebileceği hiçbir makam bulunmamaktadır. NATO üyelerinin terörle mücadele konusunda çifte standart uygulaması halinde ittifakın itibarının ve inandırıcılığının tehlikeye gireceğine inanıyoruz."

31.05.2022

Torun: İktidara geldiğimizde doğamızı tehdit eden tüm ihaleleri iptal edeceğiz

CHP Genel Başkan Yardımcısı Torun, "Ordu'nun doğal güzelliklerini bir avuç altın için yağmalıyorsunuz. Açıkça söylüyorum: Siz doğa katilisiniz. Az kaldı. İnşallah iktidara geldiğimizde, bu talanı hep birlikte durduracak, doğamızı tehdit eden tüm bu ihaleleri iptal edeceğiz." dedi.

CHP Genel Başkan Yardımcısı, Ordu milletvekili Seyit Torun, Ordu Perşembe Yaylası ve "dünyanın en değerli mendereslerini kapsayan alanın" maden sahası ilan edilmesine ilişkin basın açıklaması yaptı.

Ordu ormanlarının yüzde 70'inin madenler için ruhsatlandığını belirten Torun, "Gözünü para hırsı bürüyen iktidara soruyoruz: Ne zaman duracaksınız? Şirketler kazansın diye Ordu'nun geleceğine ihanet ediyorsunuz. Siz doğa katilisiniz." dedi.

Torun'un açıklaması şöyle:

"1991 yılında Bakanlar Kurulu kararı ile turizm merkezi ilan edilen, bir dünya mirası olarak korunması amacıyla tescil işlemleri devam eden 1500 rakımlı Perşembe Yaylası, ünlü Çiseli Şelalesi ve çevredeki menderesler, kıyım tehdidi altındadır. Geçtiğimiz günlerde yapılan ihale ile bu alanı kapsayan 20 bin dönümlük bölge için özel bir şirkete maden arama ruhsatı verilmiştir. Bu ruhsatlandırmaların ardından, Ordu ormanlarının yaklaşık yüzde 70'i maden sahası ilan edilmiş durumdadır.

Gözünü para hırsı bürüyen iktidara soruyoruz: Ne zaman duracaksınız? Ormanlarımızın tamamını yok etmek mi istiyorsunuz? Şirketler kazansın diye

Ordu’nun geleceğine, çocuklarımızın geleceğine ihanet ediyorsunuz. Ordu’nun doğal güzelliklerini bir avuç altın için yağmalıyorsunuz. Açıkça söylüyorum: Siz doğa katilisiniz. Ordu’dan her gün bir parça koparıyorsunuz. Fatsa’daki altın madeninin zararları görülmesine rağmen kapasitesini artırmak istediniz. Ulubey’in bağrına da maden hançeri saplamak istiyorsunuz. Altınordu’da, Ünye’de, Korgan’da, Gürgentepe’de, Kabadüz’de, Gölköy’de yani Ordu’nun her yerinde maden aratarak doğamızı mahvediyorsunuz.

Şu anda, Perşembe Yaylası ihalesinin iptali istemiyle çevre dernekleri tarafından gerekli davalar açılmıştır. Biz de Cumhuriyet Halk Partisi olarak, davanın takipçisiyiz. Bu doğa düşmanlarıyla mücadeleye halkımızla birlikte sonuna kadar devam edeceğiz. Az kaldı. İnşallah iktidara geldiğimizde, bu talanı hep birlikte durduracak, doğamızı tehdit eden tüm bu ihaleleri iptal edeceğiz.” (ANKA)

31.05.2022

AB ülkeleri, Rus petrolüne ambargo konusunda uzlaştı

Avrupa Birliği (AB) ülkeleri, Rusya'dan ithal edilen petrol miktarını yıl sonuna kadar yaklaşık yüzde 90 azaltma konusunda uzlaştı.

AB Komisyonu Başkanı Ursula von der Leyen, Brüksel'de yapılan AB Liderler Zirvesinde, Ukrayna'ya saldırısı nedeniyle Rusya'ya petrol yaptırımı uygulama konusunda anlaşmaya vardıklarını duyurdu.

Von der Leyen, sosyal medyadaki açıklamasında, "Bu anlaşma Rusya'dan AB'ye petrol ithalatını yıl sonuna kadar yaklaşık yüzde 90 azaltacak." ifadesini kullandı.

AB Konseyi Başkanı Charles Michel de yine sosyal medyadan yaptığı açıklamada, miktar konusunda farklı bir oran vererek Rusya'dan petrol ithalatının üçte iki azalacağını belirtti.

Rusya'nın savaş için kullandığı "ciddi gelir kaynağının" azalacağını kaydeden Michel, bu ülkeye baskıyı sürdüreceklerini vurguladı.

Sberbank SWIFT'ten çıkarılıyor

Michel, ayrıca bu gece AB liderlerinin uzlaştığı 6. yaptırım paketinde Rusya'nın en büyük bankalarından Sberbank'ın para transfer sistemi SWIFT'ten çıkarılmasının ve Rusya devlet televizyonlarının yasaklanmasının da bulunduğunu bildirdi.

AB ülkeleri, yaptırım paketinin dışında Ukrayna'nın likidite ihtiyacının G7 ülkeleriyle birlikte karşılanması için de anlaşmaya vardı.

Michel, AB'nin bu amaçla Ukrayna'ya 9 milyar avro hibe etmeye hazır olduğunu ve Ukrayna'nın yeniden inşasını destekleyeceklerini belirtti.

Macaristan karşı çıkıyordu

AB Komisyonunun yaklaşık bir ay önce hazırladığı teklifte Rusya'dan ham petrol tedarikinin 6 ayda, rafine ürün tedarikinin de yıl sonuna kadar aşamalı olarak kaldırılması yer alıyordu.

Macaristan başta olmak üzere bazı üye ülkeler petrol ithalatı yasağına karşı çıkıyordu. Macaristan, Slovakya ve Çekya'ya Rusya'dan petrol ithalatında ek süre tanındı.

Buna rağmen Macaristan enerji arz güvenliği tamamen sağlanana kadar ithalatın tamamen kesilmesine karşı çıkıyordu.

Macaristan Başbakanı Viktor Orban, bugünkü AB Liderler Zirvesine girişinde, AB Komisyonunun kendilerine danışmadan teklif hazırladığını ve "sorumsuzca davrandığını" söylemişti.

Gödence Tarımsal Kalkınma Kooperatifi’nin 50. Yılı

Ali Ekber YILDIRIM
31 Mayıs 2022 Salı

İzmir Seferihisar’a bağlı Gödence Köyü, Kızıldağların doruklarında küçük bir orman köyü. Seferihisar, Doğanbey, Ürkmez sırtlarından başlayarak yükselen Kızıldağlar, çok geniş bir yay çizerek, bir ucu Kilizman ve Balçova’ya, diğer ucu Menderes ilçesine dayanır.

Kızıldağlar, İzmir için olağanüstü önemli bir bölgedir. Kızılçam ormanlarıyla İzmir’in tam anlamıyla akciğerleridir. Aynı zamanda İzmir’in su havzası olan Kızıldağlar hala tertemiz ve büyük oranda korunuyor. İzmir’in içme suyunu kullandığı Tahtalı Barajı’na kış sularını vermektedir. Derin vadiler ve dere yataklarıyla deniz rüzgârlarını doruklarına kadar alan bu coğrafya kendine özgü bir ekolojiye sahiptir.

Antik çağlardan günümüze kadar bu bölgede tarım yapılmaktadır. Efemçukuru, Payamlı, Kavacık, Çamtepe ve Gödence Köyü, Kızıldağların doruklarındaki köylerdir. Sofralık ve şaraplık üzüm, zeytin tarımı bölgenin ana karakteristik özelliğidir.

Bölgenin öne çıkan köylerinden birisi Gödence’dir. Gödence halkı birlikte çalışmayı, imeceyi, örgütlü olmayı başarmış köylerimizdendir. Gödence Tarımsal Kalkınma Kooperatifi bundan 50 yıl önce l972 yılında Abdullah Duran’ın başkanlığında Halil Hayta, Mehmet Ali Algın, Mustafa Mülayim, Ümmet Aytekin, Muzafer Uslu ve Ali Çetin tarafından kurulur.

Kooperatifin kurulmasından iki yıl sonra köye elektriğin getirilmesi, zeytinyağı fabrikasının kurulması, toplumsal bir heyecan ve imece yöntemiyle başarılır.

Kooperatifçilik hareketinin öncülerinden
Kooperatifin uzun yıllardır başkanlığını yapan Çağatay Özcan Kokulu, İzmir kooperatifçilik hareketinin öncülerindendir. Tarımsal kalkınma kooperatiflerinin kurulmasında yayılmasında öncülük yapan Eski Gümrük ve Tekel Bakanı, Bademler

Köyü Kalkınma Kooperatifi Kurucusu Mahmut Türkmenoğlu ile birlikte bölgede kooperatifleşme hareketini geliştiren büyüten isimlerden birisidir.

Uzun yıllar Köy-Koop İzmir Birliği Başkanlığı da yapan Çağatay Özcan Kokulu ile Gödence'nin 50 yıllık hikâyesini ve kooperatifçiliğe bakışını konuştuk.

Küçük çiftçinin kooperatifleşmeden ve korunmadan ayakta kalamayacağını, tarıma dayalı sanayinin öncüsü olan kooperatifler olmadan tarımdan katma değer yaratılamayacağını vurgulayan Çağatay Özcan Kokulu'nun anlattıkları özetle şöyle: "Kooperatifçilik aynı zamanda toplumsal değerleri korumaktır. Toplumsal ve kültürel değerlerimizi korumak üretim yapmak kadar önemlidir. Gödence Tarımsal Kalkınma Kooperatifi 1972'de tüzel kişilik kazandı. Zeytinyağı üretimine 1974 yılında başladı ve kesintisiz bugüne kadar devam ediyor. Kooperatifimizin 1993 yılında markalaşma süreci başladı. Aynı yıl planlı çalışma dönemi başladı. İzmir kooperatifleşme hareketine yön veren kooperatiflerden biriyiz.

Gödence Tarımsal Kalkınma Kooperatifi, 1995 ve 2005 yılında zeytinyağı teknolojisini yeniledi. Çiftçi eğitimi her zaman çok önemsendi. Eğitim konusunda üniversite ile eğitim programları uygulandı. 2000'li yılların başında zeytinyağı üretim kapasitesi günlük 20 tondan 40 tona çıkarıldı. İtalya'dan makinalar ithal edildi. Zeytinyağı depolama sistemleri kuruldu.

Kooperatifimizin zeytinyağı dışında bal, sofralık zeytin, tıbbi bitkiler, badem, incir, ceviz, reçeller, salça, domates kurusu, zeytinyağlı sabun çeşitleri, damla sakızı gibi ürünleri var."

Bireysel aboneler ve tüketim kooperatifleri ile çalışıyor

Kooperatifçilikte üretim kadar ortakların ürünlerinin değerlendirilerek pazarlanmasının da çok önemli olduğunu belirten Kokulu: "Üretim yapmak yetmez üretimin kalitesi farklılık yaratmak esas olanıdır. Gödence olarak bizim farkımız burada ortaya çıkıyor. Bütün çalışmalarımızı köy olarak bir kooperatif çizgisinde başarıyoruz. Dikkatle bakıldığında zeytinyağı sektörü içinde kooperatifimizin kalite bağlamında ilk sıralarda olması rastlantı değildir. Zeytin çeşitlerine ve özelliklerine göre markalaşma sağladık. Zeytinyağı sektörü içinde dört farklı markaya sahip ender kooperatiflerden biriyiz.

Pazarlama konusunda ise bireysel tüketici ile doğrudan iletişim kurarak abone sistemini geliştirdik. Ülkenin her yerinde tüketicilerimiz var. Onlara ürünlerimizi ulaştırtıyoruz. Ayrıca tüketim kooperatifleri ile pazarlama konusunda kurduğumuz işbirliği bizim için önemli avantajlar sağlıyor.

İzmir Büyükşehir Belediyesi'nin sağladığı destek ve işbirliği Gödence Tarımsal Kalkınma Kooperatifi'nin büyümesinde önemli etken oldu."

İnsana ve tarıma verilen değer
Gödence Tarımsal Kalkınma Kooperatifi, dünya normlarında bir sanayi kuruluşu ile zeytinyağı depolama tesislerine sahip. Bundan çok daha önemlisi Gödence'de yürütülen çalışmaların temelinde her zaman insana ve tarıma, üretime verilen değer ön plana çıkıyor. Kültürel ve toplumsal değerlerin korunması için mücadele veriliyor. Gödence'nin başarısında birlikte hareket etme ve dayanışma ruhuna bağlı kooperatifçiliğin büyük rolü var.

Dışarıdan bakıldığında Gödence'de yürütülen kooperatif çalışmaları bir okul gibi. Yerli ve yabancı konukların sürekli ziyaret ettikleri bilgi ve deneyim paylaştıkları bir kooperatif görüyoruz.

Türk tarımına katkı sağlayan kişi ve kurumlar Gödence Tarımsal Kalkınma Kooperatifi tarafından çok uzun yıllardır ödüllerle onurlandırılıyor. Yıllar önce ustam Sadullah Usumi ile Gödence Tarımsal Kalkınma Kooperatifi'nden tarıma katkı ödülü aldığımızda "Tarımda kalkınmanın yolu Gödence'den geçer" diye yazmıştım. Yıllar sonra yanılmadığımı görmek çok gurur verici.

Gödence Tarımsal Kalkınma Kooperatifi 11 Haziran 2022'de 50. Yılını kutlayacak. Necati Cumalı Meydanı'nda İzmir'de kooperatif hareketini ve Gödence'nin 50 yılını anlatan belgeselin gösterimi yapılacak. Tarıma katkı ödülleri verilecek. Nice 50 yıllara diyerek emeği geçen herkesi kutluyorum.

Kooperatifler üretici ile tüketici arasında en sağlam köprüdür
Tarımsal kalkınma kooperatiflerinin tüketicinin en güvenilir dostu olduğunu belirten Gödence Tarımsal kalkınma Kooperatifi Başkanı Çağatay Özcan Kokulu kooperatiflerin misyonunu şu sözlerle ifade ediyor: " Sanılır ki, tarımsal amaçlı kooperatifler sadece üreticilere ait kuruluşlardır ve sadece kendi ortaklarının hakkını, hukukunu korur. Doğrudur, tarımsal amaçlı kooperatifler üreticiler tarafından kurulmuş organizasyonlardır. Onların yaşam kalitesini yükseltmek, bölgesel kalkınmayla birlikte, onlara çok sağlam bir yapı oluşturmayı amaçlar. Tarladan başlayarak tüm üretim faaliyetlerinin üstün bir kalite anlayışı ile yapılmasını planlar ve uygular.

Hasat, ürün işleme, depolama, ambalajlama, gıda güvenirliliği ve pazara sunuş tamamen tüketicinin sağlığı ve beğenisi içindir. Onun için tarımsal amaçlı kooperatifler, tüketicinin en büyük ve güvenilir dostudur. Üretici ile tüketici arasında sağlam bir köprü, toplumsal yapımızın sağlam yapı taşlarıdırlar.

Gödence Tarımsal Kalkınma Kooperatifi böyle bir anlayışa sahiptir. Üretim faaliyetleri içinde 50 yılını tamamlarken, ekonomik faaliyetler kadar, kültürel ve toplumsal değerlerimizin korunmasını çok ciddi şekilde dikkate alınmaktadır. Küçük aile çiftçiliğinin korunması, tarıma dayalı sanayinin kooperatifler aracılığı ile üreticilerin öz malı olması, böylelikle hem üreticileri hem de tüketicileri koruyacağına inanıyoruz.

Enflasyon tahmini yapmaya niye son verdim?

Alaattin AKTAŞ
31 Mayıs 2022 Salı

✓Enflasyon tahmini yapmama kararımın altında bir şeyler aranmasın...

✓Bu tümüyle sağlıklı tahmin yapma olanağının giderek daralmasına bağlı bir karar ve tabii ki benim kararım...

Mayıs ayı enflasyonunu artı-eksi yarım puanlık marj içinde yüzde 7.5 olarak tahmin ettim ve bunu dün yazdım, ayrıca enflasyon tahmini yapmaya son verdiğimi belittim.

Çok sayıda okur tahmin yapmaya devam etmemi istedi, onlara ilgileri ve destekleri için teşekkür ederim. Ancak kararım değişmeyecek.

Bazı okurlarımın ise tahmin yapmaktan vazgeçmemin altında değişik gerekçeler aradıklarını ve bu yönde tahminlerde bulunduklarını görüyorum.

Öncelikle şunu vurgulayayım. Bu kararı almamda kimsenin etkisi söz konusu değil, olamaz da zaten.

HAPİS CEZASI KORKUSU MU?
Bir süre önce enflasyon tahmini yapanlara hapis cezası öngören bir düzenleme gündeme getirilmişti. Ölü doğan bir düzenlemeydi bu. Kimse sahiplenemedi. Bırakın sahiplenmeyi, böyle bir düzenlemeye sahip çıkmaya kimsenin yüzü bile tutmadı.

Görüyorum ki bazı okurlar bu düşüncenin beni rahatsız etmiş olabileceğini, hatta bundan çekinip enflasyon tahmini yapmaktan vazgeçtiğimi düşünmüş.

Bir kere söz konusu düzenleme lafta kaldı, kalması gerekirdi zaten ve rafa kaldırıldı ya da tümüyle çöpe atıldı. Yani artık öyle bir düzenleme gündemde değil. Dolayısıyla benim bu tür bir yasak dolayısıyla hesaplama yapmaktan vazgeçmem de söz konusu değil.

Kaldı ki böyle bir yasak getirilmiş olsa bile ben bu hesaplamayı yine yapar ve bir şekilde kamuoyuna ulaşmasını sağlardım.

Yan yollar, farklı çareler her zaman bulunur.

TEMEL SORUN HESAPLAMA ZORLUĞU
Enflasyon tahmini yapmak öyle üç beş fiyatı alarak toplamaktan ibaret olacak kadar basit bir çalışma değil.

Her ay onlarca fiyatın takibini yapacaksınız; zam ve indirim oranlarını bulacaksınız, sonra bunu TÜFE'deki ağırlıklara uygulayarak bir oran tahmin edeceksiniz.

Fiyatının izlenmesi çok kolay olan kalemler var. Akaryakıt gibi, sigara gibi...

Ancak endeksi, ağırlıkları yüksek olduğu için çok fazla etkileyen otomobil, kira gibi kalemlerde fiyat derlemek hiç kolay değil.

Otomobil fiyatları da görünürde kolay izlenebiliyor tabii ki ama endekse hangi markanın hangi modelini almak gerektiğini, daha doğrusu TÜİK'in buradaki seçimini bilmek gerekiyor. Her ne kadar benim yaptığım çalışma TÜİK'in oranını tahmin çalışması değil ama madem Türkiye'deki fiyat hareketi anlamında temel olarak TÜFE'yi esas alıyoruz, o madde sepetini kullanıyoruz, dolayısıyla bu tür detaylarda da olabildiğince TÜİK'le uyum gitmek gerek.

Bir başka sorun, aynı marka, aynı gramajdaki bir ürünün marketlere göre farklı farklı fiyatlarla satılmaya başlanması. Eskiden de farklı fiyatlar vardı ama makas son dönemde oranları etkileyecek ölçüde açıldı.

Aynı market zincirindeki fiyat değişimini izlemek de çare olmuyor; çünkü zaten farklı fiyat uygulayan marketlerin biri fiyatı diyelim hiç artırmazken, diğeri çok büyük zam uygulayabiliyor. Zam yapmayan belki eski ürünü satıyor, yüksek fiyata satan belki daha çok kar etmek istiyor.

Şu durumda tek bir marketi izlemek doğru değil, iki ya da daha fazla marketi izlemek durumunda da basit ortalama mı alınacak, marketin pazar payına göre ağırlıklandırmaya mı gidilecek, hesaplama iyice karışıyor.

KİRA EN BÜYÜK SORUN
TÜFE'de kiranın ağırlığı yüzde 4.44. Kira, bu ağırlığıyla ikinci sırada.

Ama gerçek kira artışlarını ölçmek neredeyse olanaksız. Bir yıl önce kiradaki değişim bu kadar yakıcı bir sorun değildi ama şimdi öyle mi?

Kağıt üstünde yazan yöntem belli. Kira en fazla bir önceki ayın yıllık ortalama fiyat artışı kadar artıyor. Ama buna uyuluyor mu?

Hele hele ilk kez kiraya verilecek konutların bedeli? Bu herhangi bir hesaplamaya girmiyor. Bunlarla ilgili hesaplama nasıl yapılır, çünkü baz yok ortada, dolayısıyla o da çok zor.

Bu yüzden dün de vurguladığım gibi tüm Türkiye ortalamasında benim gerçek kira artışını belirlemem tabii ki mümkün değil. Bunu belirleyebilen var mı, o da ayrı ya...

YA YAPACAKSIN YA VAZGEÇECEKSİN!
Bir işi ya hakkını vererek iyi yapacaksın ya da yapmayacaksın. Ortası, bulamaç olur! Benim hayat felsefem bu.

Doğru yaptığını zannedip yanılabilir insan, o ayrı. Ama hani gerektiği ölçüde iyi yapamadığını hissetmeye başlarsın ya, vardır ya öyle bir aşama. İşte oraya varmadan bırakmak gerekir. Benim yaptığım da bu...

Olabildiğince gerçek oranı yakalamak uğruna gösterdiğim çabanın sonuçsuz kalmakta olduğunu anladığım için bu çalışmaya son verdim.

Dolayısıyla hiç kimse başka başka nedenler aramasın, yok çünkü!

Ama bu çalışmayı yapmam, sanıyorum çoğu kişiyi enflasyon tahmini yapmaya yöneltti, böyle bir katkım oldu.

“EVİME SAYENİZDE BİR EKMEK FAZLA GÖTÜRÜYORUM”
Beni sürekli izleyen okurlarım biliyordur zaten, yıllardan beri haftada beş gün yazı yazıyorum.

Enflasyon tahmin geçen yıl kasım ayında otomobil fiyatlarındaki yüksek artışın endekse tam yansımadığını fark ederek başlattığım bir çalışmaydı. Bu konuda TÜİK’i uyaran yazılar yazdım ve TÜİK’in bayilerden derlemekte zorlandığı otomobil satışlarını izleme yöntemini değiştirmesine katkı vermiş oldum. TÜİK 2022’de öngördüğü düzenlemeyi öne çekerek 2021’in aralık ayından itibaren otomobilde satış adedini Gelir İdaresi Başkanlığı kayıtlarından izlemeye başladı. Böylece TÜFE daha doğru hesaplanır oldu.

Bu sayede özellikle aralık ve ocak aylarındaki oranların çok yüksek açıklanmasına bir ölçüde de olsa katkıda bulunduğumu sanıyorum. Özellikle aralık ayı oranının yüksek açıklanması milyonlarca işçi, memur ve emeklinin yüksek oranda zam almasını sağladı. Hiç tanımadığım insanlardan, **“Sayenizde enflasyon farkı yüksek oldu, evime bir ekmek fazla götürüyorum”** diye özetleyebileceğim mesajlar aldım. Bunun mutluluğunu, hazzını hiçbir şeyle değişmem ve bu mesajlar karşısında hissettiklerimi tarif bile edemem.

Antalya, Isparta ve Burdur Türkiye’ye örnek olabilir mi?

Sadi Özdemir
31 Mayıs 2022 Salı

Pandemi öncesi yıl olan 2019’da 14,9 milyon turist ağırlayan Antalya, küresel marka şehirler arasına adını yazdıralı çok oldu. Antalya’mız artık her açıdan kabına sığmıyor. Şehrin turizmdeki müthiş başarısı, ticareti, ihracatı, tarımı ve sanayiyi de ateşlemiş durumda. Antalya Ticaret Odası Başkanı Davut Çetin’e “Başkan, turizm kenti Antalya’da kaç fabrika var, OSB ne durumda” diye soruyorum. Yanıtı çok kesin ve net oluyor: “Mevcut OSB’mizde 8 milyon metrekare alanda 300 fabrikamız var. 300 fabrikada 15 bin istihdamımız var. Yeni bir OSB alanı bulsak 300-400 kadar yeni fabrika yeri 1 yılda satılır, birkaç yılda da üretime başlar ve 15-20 bin arası yeni istihdam sağlanır ama yer sorunumuz var. Şimdi, Isparta ve Burdur ile birlikte ortak, büyük bir OSB kurmak için çaba harcıyoruz. Daha küçük alanlarda birkaç ihtisas OSB girişimimiz de var ama esas olan büyük bir OSB alanı oluşturmak.”

Perşembe günü Antalya’da, düzenlenen Batı Akdeniz Ticaret Buluşmasına katıldım. Başkan Çetin ile sohbetimiz bu vesileyle gerçekleşti. Kendisi, TOBB çatısı altındaki oda ve borsalar arasında genellikle ‘çok açık sözlü olmasıyla’ tanınır ve ekonomide yanlış olduğunu düşündüğü kararları da açıkça eleştirir. Aynı zamanda da ‘siyasi görüşlerimiz ne olursa olsun, memleket için bir araya gelmeliyiz ve birlikte çalışmayı başarmalıyız’ fikrindedir. Bu nedenle Antalya, Isparta ve Burdur’daki 13 oda ve borsa, OSB’ler ve iş insanı örgütlerinin başkanlarının çok sık buluşmasını sağlayan mekanizmalar oluşturuyor. “Sadece Sanayici İş Adamı (SİAD) sayımız 17. Yönetimlerimizde Ak Partililer de Sosyal

Demokratlar da var. Birçok konuda farklı düşünüyorlar ama 4-5 yıldır ayda bir toplanabiliyoruz. Bu kadarını beklemediklerini söylüyorlar ve çok memnunlar" diyor. Bence iş insanlarının bu yaklaşıma olumlu yanıt vermesi ve birlikte çalışarak sorunları için çözüm üretmesi her alanda örnek alınmalı.

Bölgesel ticaretler büyüse fena mı olur?

Batı Akdeniz Ticaret Buluşmalarının genel mantığının da sınır ya da yakın iller arasında ticareti ve ortaklıkları artırmak olduğunu belirtiyor ATSO Başkanı Davut Çetin ve çok çarpıcı verilerle değişmesi gereken mevcut tabloyu açıklıyor: "Girişimci Bilgi Sistemi'ne göre, Antalya alımlarının yüzde 37'sini Antalya'dan, yüzde 2'sini Burdur ve Isparta'dan yapıyor. Burdur firmaları alımlarının yüzde 29'unu Burdur firmalarından, yüzde 13'ünü Antalya ve Isparta'dan yapıyor. Isparta firmaları da alımlarının yüzde 24'ünü Isparta'dan yüzde 12'sini ise Antalya ve Burdur'dan yapıyor. Bakıyoruz bazen hemen komşumuz ilde de bulunan bir ürünü 400-500 kilometre uzaktan almışız. Mesela 8 senedir aynı yönetimde olan iki iş insanımız birbirinin ne iş yaptığını yeni öğrendi. Öncelikle birbirimizde ticaretimizi geliştireceğiz. Bizde, Isparta ve Burdur'da OSB'ler dolmuş. Ortak büyük bir OSB fikri de buradan çıktı. Biz uzun süredir bu bilinçle çalışıyoruz ve bölgesel işbirliğinin nasıl bir sinerji sağladığını gösterebilirsek bütün Türkiye'ye örnek olabiliriz. Batı Akdeniz Ticaret Buluşmalarında, bir tarafta devlet destekleri zirvesi, bir tarafta Batı Akdeniz Ticaret Ağları-networking etkinlikleri, panel ve konferanslar düzenledik. Oda ve borsa başkanlarımızla, Sİ- AD başkanlarımızla istişare ederek karar verdik ve kısa zamanda büyük gayretle bu büyük buluşmayı başardık."

Arka bahçe değil aynı bahçede olalım

Isparta Belediye Başkanı Şükrü Başdeğirmen, uzun yıllar ticaret ve sanayi odası başkanlığı da yapmış bir isim. Bu nedenle önerileri ayrıca önem taşıyor. Antalya'nın turizmdeki gücünü hatırlatıyor ve Isparta'nın elma, şeftali, kiraz, kayısı gibi meyvelerde dev bir üretici olduğunu vurguluyor. Depoculuk altyapısının da güçlendiğini, meyve suyu üretiminde çok iyi noktaya geldiğini söylüyor. Antalya'nın, Isparta'dan alımlarını kısa sürede ikiye katlamasının çok büyük ticaret anlamına geldiğine dikkati çekiyor ve şöyle konuşuyor: "Domates ve kesme çiçekte de Antalya'yı tamamlıyoruz. Antalya'nın turizmine bölgesel ayak da ekleyebilirsek çok iyi sonuçlar alırız. Mesela biz de gül ve lavanta çok üretiliyor ve bu konuda da 1,2 milyonluk bir turizm hareketi başlattık. Ancak Antalya'ya gelen yılda 15 milyona yakın turistle bölgemizi entegre edersek birlikte daha çok kazanırız. Arka bahçe değil, aynı bahçe olalım. Süt ve et üretiminde de iyiyiz, her konuda daha yakın çalışalım. "

Komşu komşunun külüne muhtaçtır

Batı Akdeniz Ticaret Buluşmasına katılan Burdur Valisi Ali Arslantaş da "3 il bir aradayız ve güzel bir yolculuk için birlikte hareket ediyoruz. Atalarımızın sözü komşu komşunun külüne muhtaçtır düsturu ile birbirimizin külüne muhtaç olduğumuzu biliyoruz" diyor.

Burdur Belediye Başkanı Ali Orkun Ercengiz ise Burdur'un hayvancılık, maden ve inşaat sektörlerindeki gücüne dikkat çekiyor. Günlük 1000 ton süt üretimine ulaştıklarını anlatıyor. Bu nedenle de Antalya ile lojistik bağların güçlendirilmesi gerektiğini vurguluyor. Salda Gölü'nü de hatırlatarak, turizmde Antalya ile birlikte hareket edebileceklerini belirtiyor.

Dijital devrim dönemindeyiz, en değerli arazi cep ekranı

Türkiye Odalar ve Borsalar Birliği (TOBB) Başkanı Rifat Hisarcıklıoğlu, bu güzel etkinliğin kapanışında, yeni girişimler için ilham veren bir konuşma yaptı. Hisarcıklıoğlu, "Dijital devrim dönemindeyiz. Karşımızda farklı bir dünya var. 7 milyar insan, 20 trilyon dolarlık pazar, bir tek tuşun ardında. Müşteri, pazar, tedarikçi, hepsine bilgisayarla ulaşmak mümkün" derken, Türkiye'nin e-ticaret hacminin de, 2021 yılında bir önceki yıla göre yüzde 70 artarak 382 milyar liraya ulaştığını hatırlattı. Hisarcıklıoğlu şöyle devam etti: "Şimdi bir soru, dünyanın en değerli arazisi nerededir? En değerli arazi, cep telefonlarımızın ekranlarıdır. Önemli olan bu değerli arazide yer kapabilmek. Eskiden, en işlek caddede mağaza, market sahibi olmak önemliydi. Şimdi, cep telefonu ekranında yer alabilmek çok önemli."

Erdoğan kasımda erken seçim için ne dedi

Azerbaycan gezisi dönüşü veda ederken Cumhurbaşkanı Erdoğan'a muhalefetin kasımda erken seçim iddialarını sordum.

Hiç duraksamadan cevap verdi. Çok kesin ve net konuştu. "Seçimler zamanında yapılacak. 2023 haziranında" dedi.

Ardından ekledi, "İnşallah hayırlı olacak".

Erdoğan'a bu soruyu yöneltmeden birkaç gün önce, kasımda erken seçim konusunu AK Parti yetkililerinden biriyle konuşmuştum.

"Cumhurbaşkanımız erken seçim konusunda en ufak bir sinyal bile vermiyor. Seçimler 2023 haziranında" demişti.

KASIMDA SEÇİM İDDİASI

Peki Kılıçdaroğlu, kasımda erken seçimi nereden çıkardı?

Çünkü bir süredir CHP kulislerinde Kılıçdaroğlu'nun tarih vererek kasımda erken seçim olacağını söylediği konuşuluyor. MYK'da da gündeme gelmiş. Kılıçdaroğlu yakın çevresine de söylüyormuş. 6 Kasım veya 27 Kasım'da seçime gidilmesini bekliyormuş.

GEREKÇESİ NE?

CHP'liler erken seçim için bilinen gerekçeleri sıralıyorlar. Yaz mevsimi nedeniyle fiyatların gerilemesi, asgari ücrette iyileştirme, memur ve emekli maaşlarına temmuz ayında enflasyon farkının verilmesi, enflasyon endeksli süper bonoların çıkarılması, Suriye'de PKK-YPG'ye yönelik operasyon gibi.

KILIÇDAROĞLU'NUN HEDEFİ

Ama 6 ya da 27 Kasım'da erken seçim derken Kılıçdaroğlu'nun gerekçeleri farklı. Kılıçdaroğlu, cumhurbaşkanı adaylığı için kasımda erken seçim kozunu masaya sürüyor.

Kılıçdaroğlu’nun iki hedefi var.

1- Erken seçim baskısıyla milletvekillerini kontrol altında tutuyor. Erken seçime gidecek bir partide hiçbir milletvekili genel başkanı ile ters düşmez.

2- Ekrem İmamoğlu ve Mansur Yavaş’ı gerilettikten sonra kendi ismini tartışmasız olarak kabul ettirmek istiyor.

TAKVİM NASIL?

Kılıçdaroğlu’nu destekleyen ekibin bir takvimi var. İmamoğlu ve Yavaş’ı denklem dışına itebilmek için haziran sonu ya da temmuz başında yani Kurban Bayramı’ndan önce veya hemen sonra Kılıçdaroğlu’nun cumhurbaşkanı adaylığını ilan etmek.

Böylece Kurban Bayramı niyetine İmamoğlu ve Yavaş’ı siyasi kurban vermek.

CHP Grup Başkan Vekili Engin Altay, “Partideki iklim, Genel Başkanımız Kılıçdaroğlu’nun cumhurbaşkanı adayı olacağı yönünde. Ben de o yüzden ‘Artık gönlümüzün adayı Kılıçdaroğlu demeyelim’ deme gereği duydum. CHP’nin adayı Kılıçdaroğlu’dur. CHP’de genel başkanın cumhurbaşkanı adayı olduğu yere başkası aday olamaz” demişti.

6'LI MASAYA KILIÇDAROĞLU İSMİ BİLDİRİLECEK

CHP’de, Kılıçdaroğlu’nu cumhurbaşkanı adayı yapmak için oluşturulmuş bir çalışma grubu var. Erdoğan Toprak bu heyetin başkanlığını yapıyor. Erdoğan Toprak, CHP’nin 6’lı masaya Kılıçdaroğlu’nun ismini bildireceğini söyledi. Böylece CHP’den Kılıçdaroğlu dışında başka bir ismin 6’lı masaya gitmeyeceği belli oldu. Bu isimler Abuzittin Efendi değil elbette, ya Ekrem İmamoğlu ya da Mansur Yavaş olacaktı.

Erdoğan Toprak o kapıyı kapattı. Ama Erdoğan Toprak kapattı diye o kapı kapanır mı?

KILIÇDAROĞLU İLE KAZANACAĞIZ İDDİASI

CHP liderinin en büyük handikapı, “Kılıçdaroğlu aday olursa kazanamaz” inancı. CHP’lilerin bir bölümü de böyle düşünüyor. Erdoğan Toprak iddialı. “Rakamlar Kemal Bey’le seçimin açık ara alınacağını gösteriyor” diyor. Kılıçdaroğlu ile kazanamayız tezinin arkasında aslında İmamoğlu ile kazanırız önerisi yatıyor. Erdoğan Toprak bırakın kazanmayı, Kılıçdaroğlu’nun seçimi açık ara farkla kazanacağını savunuyor. Tabii aday olmadan bilinmez. Ama Kılıçdaroğlu’nun siyasi antrenörü olan Erdoğan Toprak’ın aktardığı hava bu yönde.

KILIÇDAROĞLU’NUN STRATEJİSİ

Kılıçdaroğlu’nun kasımda erken seçim isteği tamamen cumhurbaşkanı adaylığı hesabından kaynaklanıyor. İmamoğlu ve Yavaş’ı bu kadar gerilettikten sonra bu fırsatı kaçırmak istemiyor.

KILIÇDAROĞLU’NUN HESABI

Kılıçdaroğlu hesap uzmanı ama siyaseten yaptığı hesapta iki doğru, bir yanlış var.

Birinci doğru, cumhurbaşkanı adaylığı konusunda ismini ön plana çıkarması oldu.

İkinci doğrusu ise CHP’nin genel başkanının cumhurbaşkanı adayı olduğu zaman CHP’den başkası aday olamaz hamlesi oldu. Böylece İmamoğlu ve Yavaş’ın önüne önemli bir engel koydu.

Kılıçdaroğlu, baskın basanındır hesabıyla hareket ediyor ama hesabında önemli bir eksiklik var.

İMAMOĞLU’NA HDP DESTEĞİ

Kılıçdaroğlu’nun hesabındaki en büyük eksiklik ise İmamoğlu’nun pes edeceğini beklemesi.

İmamoğlu kendisinden vazgeçse İmamoğlu’ndan vazgeçmeyecek bir blok var. Başını ABD’nin çektiği yapının bir ayağında HDP yer alıyor.

Karadeniz gezisi fiyaskoyla sonuçlanan İmamoğlu tam bitti derken Van’da HDP’nin desteğiyle yeniden gündem oldu.

MANSUR YAVAŞ’A OPERASYON

HDP’liler Van’da İmamoğlu’na destek verirken Mansur Yavaş’a da bir operasyon çekildi. Cumhurbaşkanlığı yarışında en büyük sermayesi sünni-milliyetçi kimliği olan Mansur Yavaş’ın, “Selahattin Demirtaş’ı da istiyoruz” diyen bir vatandaşa, “İnşallah” diye karşılık verdiği bir görüntü servis edildi. Ama iş orada kalmadı. Yavaş’ın iletişim koordinatörü Volkan Memduh Gültekin açıklama yaparak, Yavaş’ın Demirtaş için inşallah demediğini, Demirtaş konusunun muhatabının Yavaş değil, mahkemeler olduğunu belirtti.

Operasyon ondan sonra başladı. İmamoğlu’nu destekleyen hesaplar, sosyal medyada Yavaş aleyhine linç kampanyası düzenlediler.

İMAMOĞLU PES ETMİYOR

Bugün Mansur Yavaş olur, yarın Kemal Kılıçdaroğlu.

Kılıçdaroğlu, Ekrem İmamoğlu’nun kolay pes edeceğini zannediyorsa yanılıyor.

31.05.2022

ERKEN SEÇİM VAR MI?

Meral Akşener, 2021 yılı Haziran ayında seçim bekliyordu. Kılıçdaroğlu bir ara eylül ayını işaret etmişti. Şimdi kasıma çekti. Muhalefet liderleri erken seçim beklentisi oluşturarak partilerini kontrolleri altında tutuyorlar. 6'lı masada yer alan küçük partileri bloke ediyorlar.

Ama erken seçim kararı alınmasının iki yolu var. Birinde Meclis seçim kararı alacak. Buna muhalefetin sayısı yetmiyor. Ancak iktidarın destek vermesi gerekiyor.

İkinci olasılık ise Cumhurbaşkanı Erdoğan'ın seçime götürmesi.

Erdoğan ve Bahçeli ısrarla seçimler zamanında yapılacak diyorsa bu kasım beklentisi nereden çıktı?

Ayrıca kasımda seçime gidilmesi için en geç haziran ayında seçim kararı alınması gerekiyor.

Bakalım haziran ayı geçtiğinde Kılıçdaroğlu hangi tarihi ortaya atacak?

Esfender KORKMAZ

Kambiyo sistemine örtülü müdahale

31 Mayıs 2022 Salı

Bizde kambiyo rejimi 1990 yılında değiştirildi ve serbest kambiyo sistemine geçildi. Serbest kambiyo sisteminde yasal yollardan giren ve çıkan yabancı paralar serbest hareket eder ve döviz alım ve satımı denetime tabi değildir. Ayrıca 2001 krizinden sonra da dalgalı kur sistemine geçildi. Türkiye'de 1990 yılına kadar sabit veya kontrollü döviz kuru ve kambiyo sistemleri uygulanmıştı.

AKP'nin ilk yıllarında yüksek reel faiz cazibe yarattı ve Türkiye'ye bol yabancı sermaye girdi. Ne var ki giren yabancı sermaye sıcak para şeklindeydi. Kârlı olan yerli firmaları ve bankaları satın almak için gelen yabancı yatırım sermayesi ve gayrimenkul alımı dışında doğrudan yabancı yatırım sermayesi gelmedi. Bunun nedeni, sıcak paranının ekonomide kırılganlığı artırmasıydı.

Sıcak para kısa vadeli işlemler için Türkiye'ye giren ve girdiği gibi çıkan kısa vadeli yabancı sermayeye deniliyor.

Sıcak para üç şekilde geliyor;

* Portföy yatırımları, borsadan menkul kıymet almaya gelen… Devlet iç borçlanma senetleri almaya gelen sermaye.

* Kısa vadeli sermaye, Türkiye'de yerleşik bankalar veya özel kesimin aldıkları kısa vadeli dış krediler ile yine gelen kısa vadeli mevduat.

* Kaynağı belirsiz olan ve ödemeler bilançosunda net hata ve noksan şeklinde yer alan döviz girişi.

Sıcak para girişi 2012 yılına kadar TL'nin aşırı değer kazanmasına neden oldu.TL aşırı değer kazanınca; sıcak para hem yüksek reel faiz aldı, hem de TL aşırı değer kazandığı için, getirdiği dövizden daha fazla döviz götürdü. Üretim ithalata bağımlı yapı kazandı ve bu nedenle de cari açık artarak devam etti. Sonuçta Türkiye kaynak kaybetti ve potansiyel büyüme imkanlarını tüketti.

Bugünkü krizin temelleri o zaman atıldı.

Aslında sıcak para gelişmekte olan ülkelerde, kırılganlığı ve cari açığı artırdı. Bu nedenle IMF 2012 yılında mutlak serbestlik şeklinde olan kurumsal görüşünü gevşetti ve serbest kambiyo sisteminin krizi tetikleyebileceğini ve bu nedenle sınırlı ve geçici olarak kambiyo sisteminde sınırlama getirilebileceğini açıkladı.

Sonrasında 2022 Mart ayında da, "Sermaye akımları ülkelere büyük boyutlu yararlar getirir. Bu akımları yönetme önlemleri belli koşullarda yararlı olabilir; ama gerekli makro-ekonomik ayarlamanın yerine geçmemelidir." Anlayışını açıkladı. (Detaylı bilgi için;Korkut Boratav, Sol, Sermaye hareketlerinin denetimi: IMF doktrini.)

Türkiye'de serbest kambiyo sistemi değişmedi ve fakat Hükümetin sisteme kapalı ve bozucu müdahaleler yaptı; Bunlar:

* Kur korumalı mevduat hesabı;

* MB nezdinde Döviz mevduat hesapları için daha yüksek karşılık ayrılması;

* Döviz alım satımına vergi uygulanması,

* İhracat gelirlerinin yüzde 40'ının Merkez Bankası'na satılmasının zorunlu tutulması;

* Kurlara kamu bankaları eliyle ucuz döviz sattırıp dolaylı müdahale edilmesi...

Dolaylı müdahaleler piyasa istikrarını bozuyor. Belirsizliği artırıyor. Hem bu müdahaleleri önlemek, hem de sistemi yeniden güvenli ve istikrarlı duruma getirmek için, kambiyo sisteminde ve dalgalı kur sisteminde değişiklik yapılmalıdır.

1. Kambiyo sisteminde, spekülatif sermayenin kontrolü yapılabilir. Vergi koyarak kontrol doğru olmaz ve fakat Merkez Bankası'na düşük oranlı bir karşılık alınabilir. Doğrudan yabancı yatırım sermayesi girişi teşvik edilebilir.

Dalgalı kur sistemi ta baştan beri, teorik gerekçesi olan kur istikrarını sağlayamadı. Çünkü;

* Türkiye'de genel olarak piyasada oligopol ve kartel yapılar var. Piyasada aksak rekabet var. Dalgalı kur politkası için piyasa altyapısı yoktur.

* Yüksek dolarizasyon kurlardaki istikrarı bozdu. Ekonomide kırılganlığı artırdı. Döviz kurunda aşırı oynaklık yarattı ve para ve faiz politikasının etkinliğini düşürdü. Böyle bir piyasa kur istikrarı mümkün değildir.

* Vadeli döviz işlemleri piyasası gelişmediği için, kur belirsizliği ve oynaklığı daha yüksek oldu.

2. Dalgalı kur sitemini de değiştirip, yarı sabit kur sistemine dönmeliyiz.

31.05.2022

İbrahim Kahveci

128 milyar doların devamı

Hikâyeyi artık herkes biliyor. Milletin dövizini tekrar millete satarak oluşturulan saadet zinciri vakası.

Müthiş buluşla ülkenin neyi var neyi yok satılıyor. İlk sırada da kasadaki döviz namına ne varsa.

Satılsa ne olur diyorsanız iki şeye dikkat çekeceğim:

1- Döviz ihtiyacı hasıl olunca dış politikadaki duruşumuz da değişiyor. Egemenlik hakkı sayılacak yargıdan bile feragat ederek S.Arabistan'a ziyaret gerçekleştirdik. Hakkımızda çıkan para istiyorlar haberleri hepimizi toplum olarak yaralamıştır. Keza, benzer şekilde BAE ilişkileri de bu şekilde yenilenmiştir.

2- 128 milyar dolar hangi kurdan satıldı: Yaklaşık 6,4 liradan... Bugün kur 16,40 lira; yani 128 milyar doları alanlar kurdan 10 lira kar elde ettiler. Tersten düşünürsek satanlar da 1,3 trilyon lira zarar ettiler. Acaba 128 milyar dolar satışından sonra kurları neden bu kadar yükseltecek para politikaları devreye alındı?

Bu soruyu aslında sadece 128 milyar dolar olayı ile ele almamak gerekir. Mesela bunun yanına yaklaşık 157 milyar dolarlık Hazine garantili müteahhitleri de eklemek gerekir.

***

Dün kur ekranına baktığımızda bize emsal ülkelerin para birimleri dolar karşısında nerede ise hepsi değer kazanıyordu. Gürcistan hariç bir tek Türk Lirası değer kaybedenler arasındaydı.

Biz bunu neden hak ettik? Neden bu durumdayız?

Elbette 128 milyar dolar ile alakalı. Kasada para bırakmadık da ondan...

Bugün bir noktaya daha yeniden değineceğim: Şu çok övündükleri Kur Korumalı Mevduat-KKM Sistemi bize yeni yıkımlar getirmek üzeredir. KKM daha şimdiden 100 milyar liranın üzerinde Hazine ve MB'ye yük bindirmiştir.

Bu ülkede milyonlarca çiftçiye destek için sadece 29 milyar lira ayıran Hükümet KKM'ye şimdiden 120 milyar ayırmak zorundadır.

Fakat ortada bir terslik var: KKM için bozdurulan dövizler MB'de de görülmüyor. Geçen hafta yazdım ve aşağıdaki grafikte de görüleceği üzere bu dövizler piyasada da görülemiyor. Mesela 128 milyar dolar satışında yurtiçindeki yabancı para mevduatları da artmıştı. Ama bu sefer arka kapıdan satılan dövizler piyasaya da gelmiyor.

Nereye gidiyor bu dövizler?

***

Bugün yaşadıklarımızı daha iyi anlamak için dün yaşananları iyi kavramamız gerekiyor. Veya daha da açık söyleyelim: Yarın yaşanacakları anlamak için dün yaşananları çok iyi bilmek gerekiyor.

Bu nedenle 128 milyar dolar vakasının bir bütün olarak derlenip toparlanıp anlatılması gerekiyor.

Aslında gerekiyordu... Çünkü sevgili büyüğüm ve üstadım Taha Akyol bütün buları toparladı ve "Laf Dinlemedi" Merkez Bankası Nereden Nereye" kitabı ile sizlerin ve bizlerin imkanına sunmuş oldu.

Aşağıda verdiğim grafikle beraber Taha Akyol'un bu eserini birlikte değerlendirmenizi öneririm.

Bu işte bir terslik var... Hadin kolay gelsin.

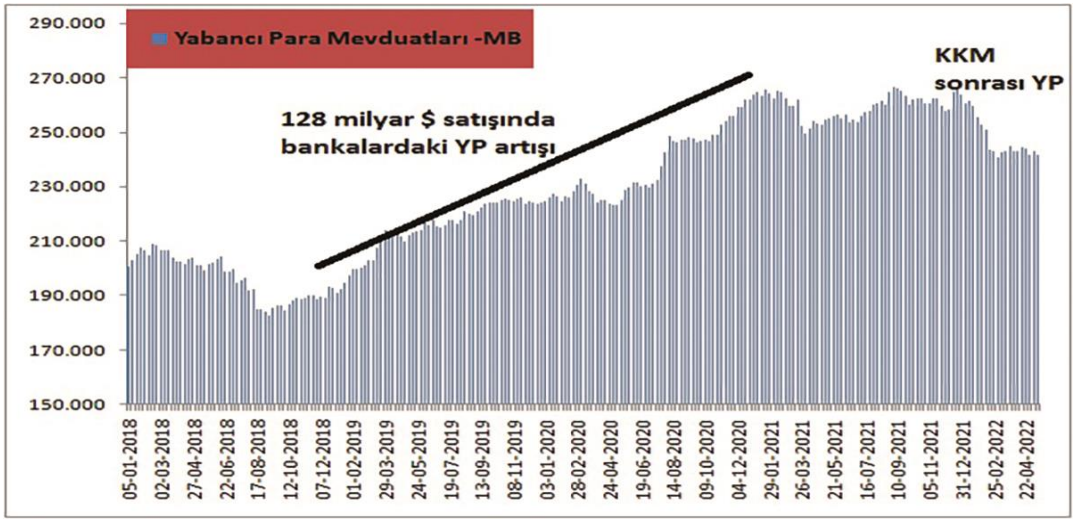

31 Mayıs 2022, Salı

BAŞYAZIMEHMET BARLAS

6’lı masadan yapılan açıklamalar kimsenin ilgisini çekmiyor

Uluslararası arenada en fazla spekülasyonu yapılan konulardan biri, **Putin'**in ölümcül hasta olduğuydu. Bu hem **Putin** hem de yardımcıları tarafından kesinlikle yalanladı.

RUS ORDUSU İLERLİYOR

Bu arada Rus ordusu, Ukrayna'nın doğusundaki önemli yerleşim merkezlerinde harekâta devam ediyor. Ele geçirilen bölgeler çeşitli Rus şehirlerinin belediyelerine bağlanıyor. Mesela, Mariupol şehri Saint Petersburg belediyesine bağlandı.

İş makinelerinin sevk edildiği şehirde hayat normale dönüyor. Saint Petersburg Belediye Başkanı, dün Mariupol'de yeniden inşa faaliyetlerini yerinde organize etti. Aynı şekilde Moskova Belediyesi de Donetsk ile Luhansk'tan sorumlu oldu ve bu şehirlerin yeniden inşası başladı.

Kısacası, haberlerde söylendiği gibi Rusya'nın çamura saplanmış bir hali yok, ağır aksak da olsa planları işliyor. Hiçbir planı olmayan Avrupa ise hızla duvara yaklaşıyor.

ABD, KARŞIMIZA ÇIKABİLİR

Türkiye için en önemli konuysa dün Cumhurbaşkanı **Tayyip Erdoğan'**ın da işaretini verdiği Güneydoğu'daki askeri harekâtın ne zaman başlayacağı. Enine boyuna tartışıldığı zaman burada en büyük karşıt tarafın Amerika Birleşik Devletleri olduğu görülüyor.

Özellikle Rusya'nın Suriye'den çekilmesiyle Amerika bölgede Türkiye'nin en büyük rakibi haline geldi. Suriye'deki PKK artıklarıyla savaşırken Amerika'yla karşı karşıya gelmemek artık mümkün olmayabilir.
Ayrıca İran'ın Haşdi Şabileri de Rusya'nın bıraktığı boşluğu doldurmak için harekete geçti. Yani TSK tarafından yapılacak askeri operasyon, Türkiye'nin güvenliği için hayati önem taşıyor.

Türkiye bu tür çok önemli meseleleri masaya yatırmışken müttefik görünen ülkeler ile muhalefetin seyirci kalması ise ilgi çekiyor.

6'LI MASAYA DEMİRTAŞ AYARI
İç siyasette gündemde 6'lı masa var. Bu kez **Davutoğlu'**nun ev sahipliğini yaptığı 6'lı masada çıkan sonuçlar merak bile edilmiyor. Seçmen 6'lı masadan umudunu kesmiş durumda. Bunlara hapiste olan **Selahattin Demirtaş** iyi bir ayar verdi ve kendilerine gelmelerini söyledi. Şimdi hepsi suspus.

Bazı kulislere göre **Kemal Kılıçdaroğlu** yavaş yavaş **Deniz Baykal'**ı deviren kaset skandalını hatırlamaya başlamış ve benzer bir kumpasın kendisine kurulacağından endişe ediyormuş. Dünyanın güç dengeleri hızla değişirken bizim siyasetin konuları da bunlar.